



**Programma di
Sviluppo Rurale**
dell'Emilia-Romagna
2014 - 2020



Sintesi della relazione annuale del PSR

Sommario

.....	1
1. Cosa è accaduto nel 2022	2
2. Stato attuazione complessivo al 2022	3
3. Formazione, consulenza e innovazione.....	4
4. Avanzamento focus area	5
P2A ammodernamento aziende agricole/forestali e diversificazione.....	5
P2B Insediamento giovani agricoltori	5
P3B Gestione dei rischi.....	6
Priorità 4 Preservare, ripristinare e valorizzare gli ecosistemi	7
P5A Efficienza risorse idriche	8
P5C Energie rinnovabili.....	9
P5D Riduzioni emissioni ammoniacca	9
P5E Forestazione ambientale	10
P6A Aiuto all'avviamento di impresa extra agricole in zone rurali	10
P6B Servizi alla popolazione e Leader.....	11
P6C Diffusione banda larga	12
Assistenza tecnica.....	12
I beneficiari	14
Attività di comunicazione e informazione.....	14

1. Cosa è accaduto nel 2022

Il 2022 per lo Sviluppo rurale è stato caratterizzato dalla compresenza di due programmazioni PSR 2014-2022 e CoPsr 2023-2027.

Il PSR pur essendo a fine programmazione, dove i giochi sono stati fatti, nell'anno 2022 sono stati emanati 7 bandi per un valore di 135,5 milioni: Formazione (focus area P5E), Investimenti in aziende agricole (4.1.01, focus area P2A) e agroindustriali (4.2.01, focus area P3A) in approccio individuale, Gruppi operativi del partenariato europeo (16.1.01, focus area P4B), Investimenti diretti ad accrescere la resilienza ed il pregio ambientale degli ecosistemi forestali (8.5.01, focus area P4A) e Agricoltura sociale in aziende agricole in cooperazione con i Comuni o altri enti pubblici (16.9.01, focus area P2A), Invasi e reti di distribuzione (4.1.03, focus area P5A).

Nel corso del 2022 il Programma di sviluppo rurale dell'Emilia-Romagna è stato oggetto di negoziato relativo alla proposta di modifica, notificata alla Commissione europea in data 19 dicembre 2022, come da delibera di Giunta nr. 2292 del 19 dicembre 2022. Principalmente con la modifica si richiede di poter riallocare le risorse tra le focus area così da ottimizzarne l'impiego affinché le aziende possano far leva su tutti gli strumenti a disposizione.

Figura 1 "Percentuale risorse libere su disponibilità per focus area"

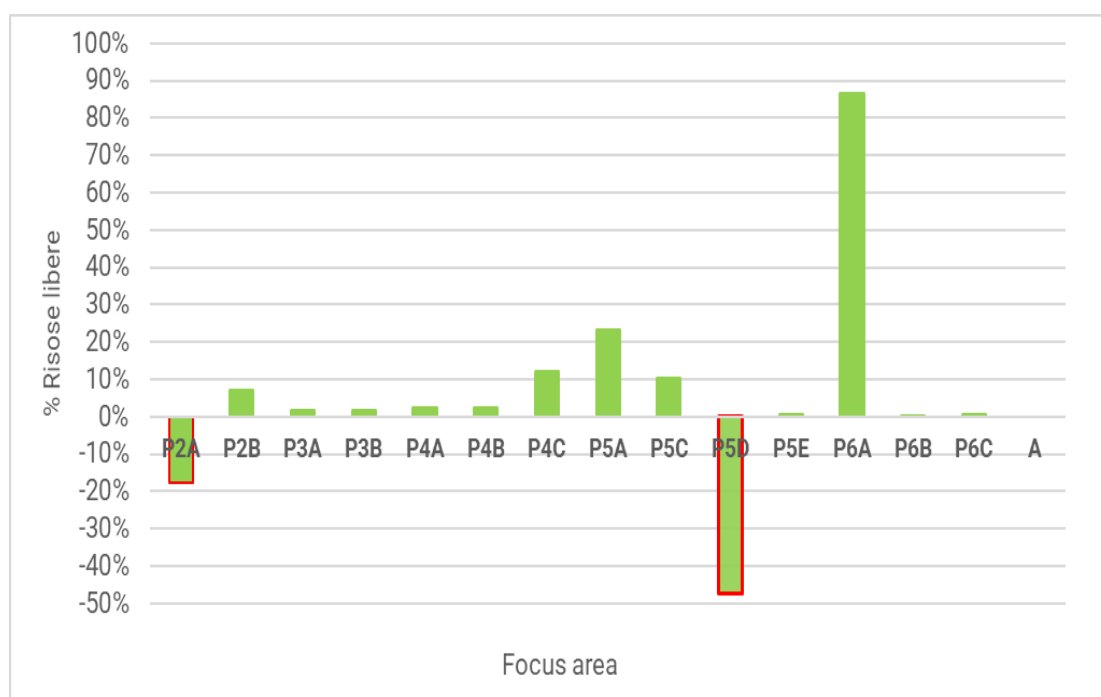

2. Stato attuazione complessivo al 2022

A dicembre 2022 il PSR 2014-2022 dell'Emilia-Romagna ha impegnato l'83% della disponibilità complessiva per 1.371.826.687 € di contributi concessi a cui, sottraendo le economie maturate, si giunge a 1.355.816.224 €.

Il grafico "Contributi concessi per macrotema ogni anno" riporta la distribuzione delle concessioni per anno solare a partire dal 2015 per macrotema, senza considerare gli impegni transitati dalla programmazione 2002-2013 e senza considerare l'assistenza tecnica.

Figura 2 - Contributi concessi per macrotema ogni anno

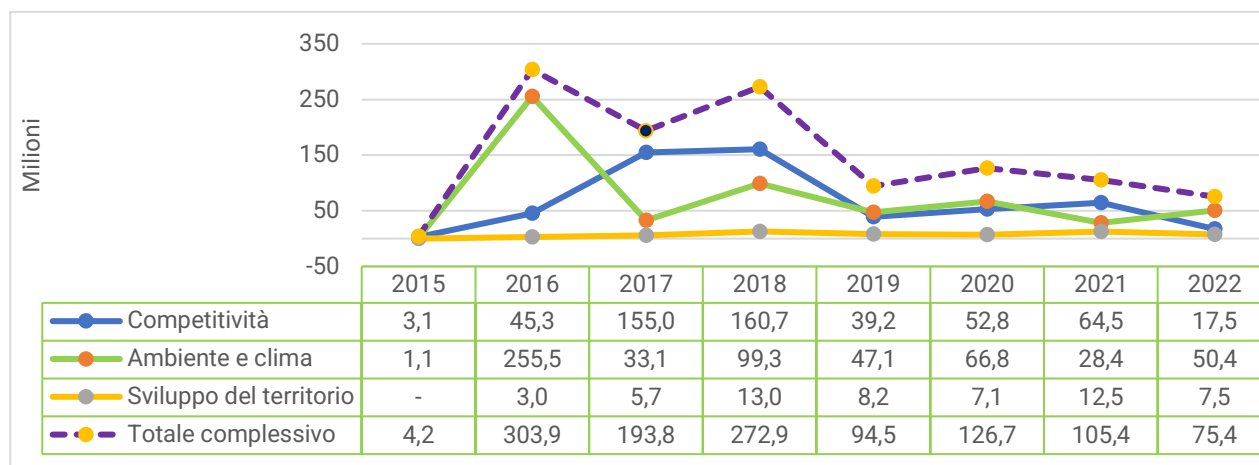

I **pagamenti** ammontano a 1.109.094.195 € (81% dei contributi concessi) di cui 2.092.430 sono risorse del fondo EURI e 16.100.942 sono risorse aggiuntive regionali (top up). Il grafico "Contributi pagati per macrotema ogni anno" riporta la distribuzione dei pagamenti per anno solare a partire dal 2015 per macrotema.

Figura 3 - Contributi pagati per macrotema ogni anno

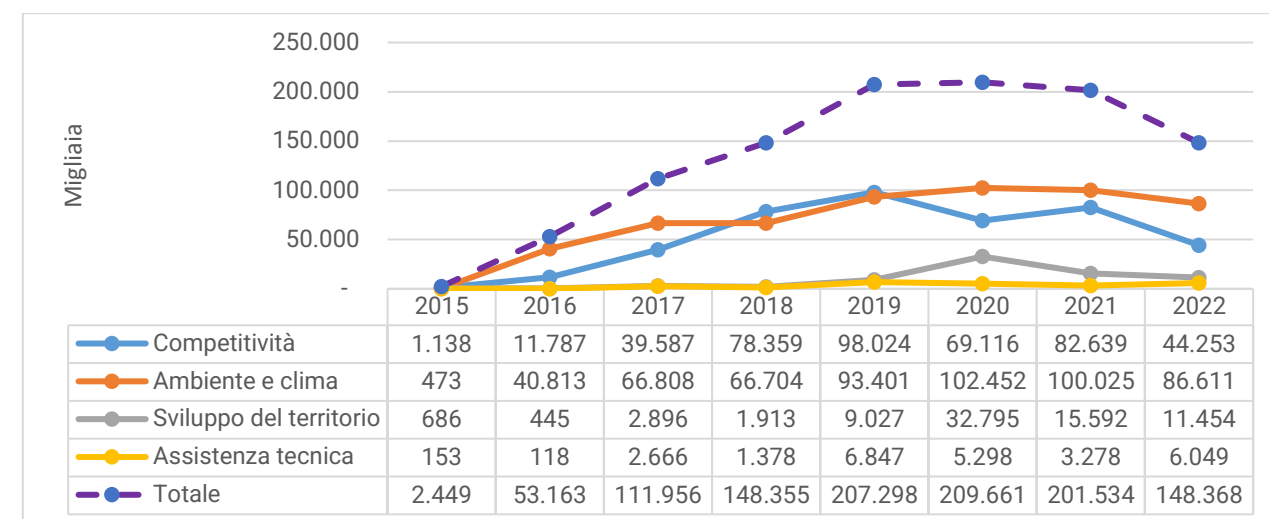

I contributi concessi al **territorio montano** ammontano a 512.636.390 euro, come mostra il grafico "Percentuale di contributi concessi sul territorio montano per tema", il 43% dei contributi localizzabili, relativi per il 24% alle indennità compensative, per il 18% alle produzioni sostenibili (agricoltura integrata e biologica), per il 14% al ricambio generazionale, per il 9% alla banda ultra larga, ect

Figura 4 – Percentuale di contributi concessi sul territorio montano per tema

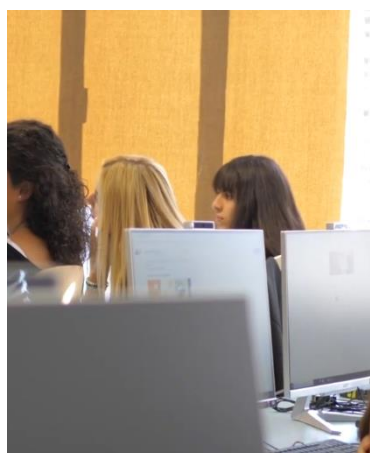
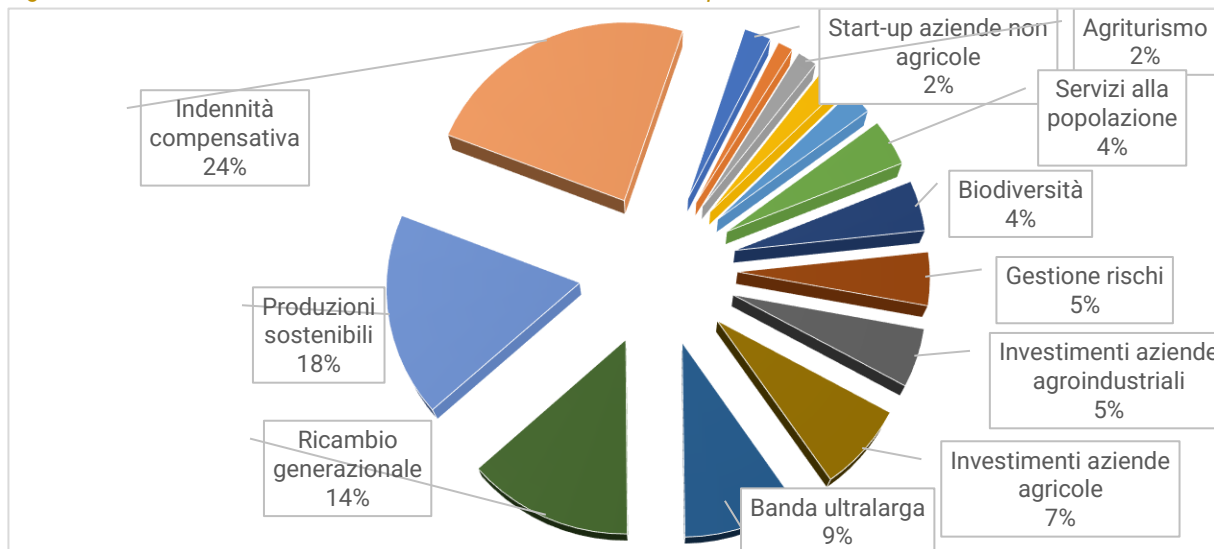

3. Formazione, consulenza e innovazione

Con un impiego di oltre 16 milioni di contributi (76% della disponibilità), attraverso la misura 1 hanno partecipato alla **formazione** 27.158 utenti (129% del valore obiettivo).

Il 62% dei formati si concentra sul macrotema competitività, il 36% su tematiche ambientali e climatiche e il restante 2% sullo sviluppo del territorio.

Per l'attività di **consulenza** attraverso la misura 2 sono stati concessi contributi per quasi 4,3 milioni (76% delle disponibilità) raggiungendo 3.474 beneficiari.

Sul tema **innovazione** sono stati pubblicati 19 bandi per il tipo di operazione 16.1.01 e 2 bandi sul tipo di operazione 16.2.01, di cui uno in approccio di filiera e uno singolo. I contributi concessi ammontano a 55,8 milioni pari al 93% della disponibilità, le restanti risorse sono relative a bandi in istruttoria.

Dai suddetti bandi sono stati già finanziati **213 GoI** e **83 progetti pilota**, per un totale di 296 progetti per lo sviluppo di innovazione; sono in corso di concessione contributi, relativi ai bandi del 2022, per finanziare altri 38 GOI.

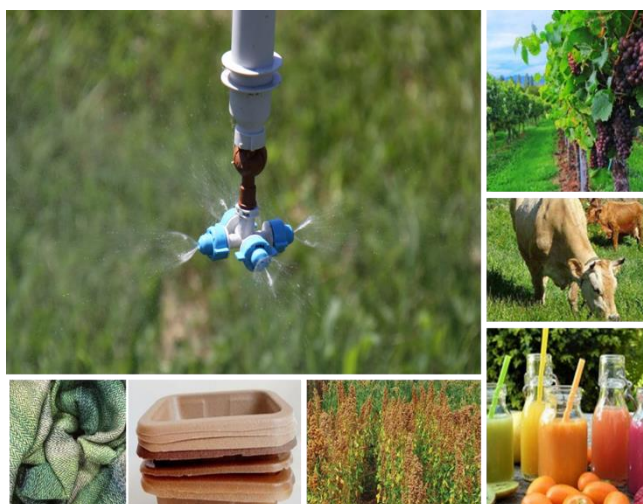

L'interesse per i GOI si distribuisce tra le focus area ambientali per il 57% e per il 43% sul tema competitività, concentrandosi tra le focus area P2A e P3A.

4. Avanzamento focus area/priorità

P2A ammodernamento aziende agricole/forestali e diversificazione

Nell'ambito della focus area **P2A** il 62% della disponibilità è stata tradotta in contributi concessi (99,1 milioni), il resto è stato accantonato per il bando del tipo di operazione 4.1.01 in istruttoria per il quale, si è creato un fabbisogno aggiuntivo di circa 32 milioni che sarà soddisfatto con la versione 12 del PSR.

Figura 8 -Stato attuazione focus area P2A

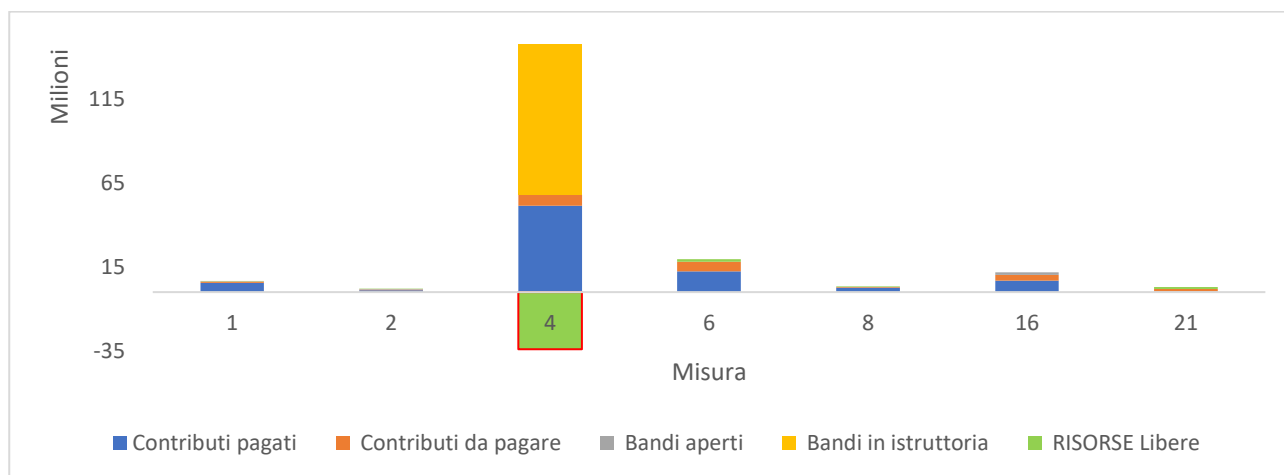

Avanzamento indicatori:

Sono **540 le aziende agricole** che fruiscono del sostegno del PSR per investimenti di ristrutturazione e ammodernamento, 44% del valore obiettivo.

P2B Insediamento giovani agricoltori

I contributi concessi ammontano a circa 147 milioni (il 77% del plafond di risorse disponibili), i pagamenti per 114 milioni sono pari al 78% dei contributi concessi. I bandi in istruttoria sono quelli relativi al ricambio generazionale pubblicati nel 2022 per risorse pari a 33,5 milioni; i bandi aperti sono riconducibili alla misura 1.

Figura 10 - Stato attuazione focus area P2B

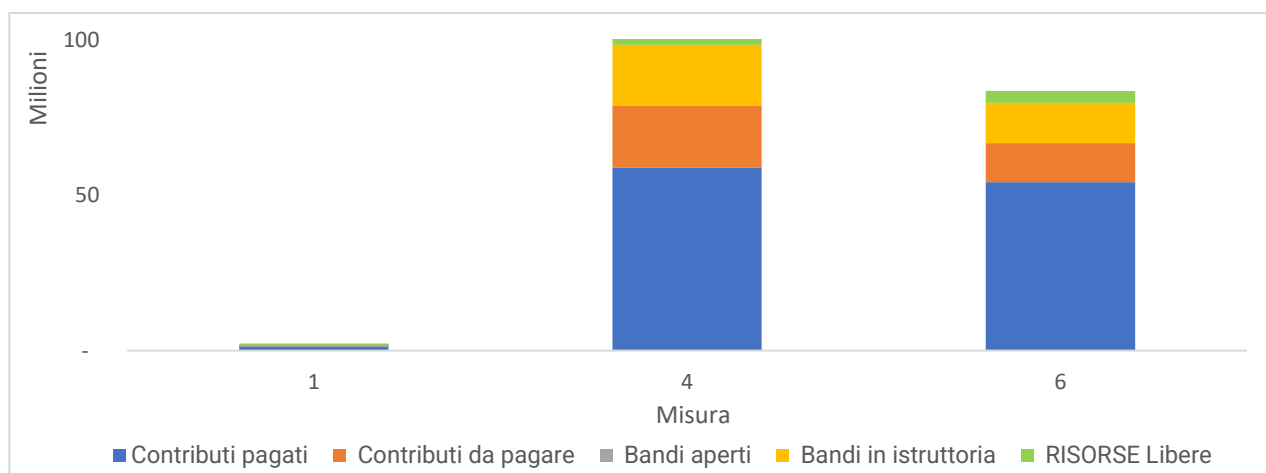

Avanzamento indicatori:

Sono **1.741** i giovani neo insediati.

661 aziende agricole hanno abbinato al Piano insediamento giovani anche degli investimenti, pari al 98,31% del valore obiettivo.

P3A Filiera agroalimentare e produzioni di qualità

Sono state effettuate concessioni per 245 milioni, pari all'81% della disponibilità. In istruttoria sono accantonate risorse per 58,3 milioni, per il bando pubblicato nel 2022, sul tipo di operazione 4.2.01 a sostegno degli Investimenti rivolti ad imprese agroindustriali in approccio individuale che produrrà investimenti per circa 150 milioni.

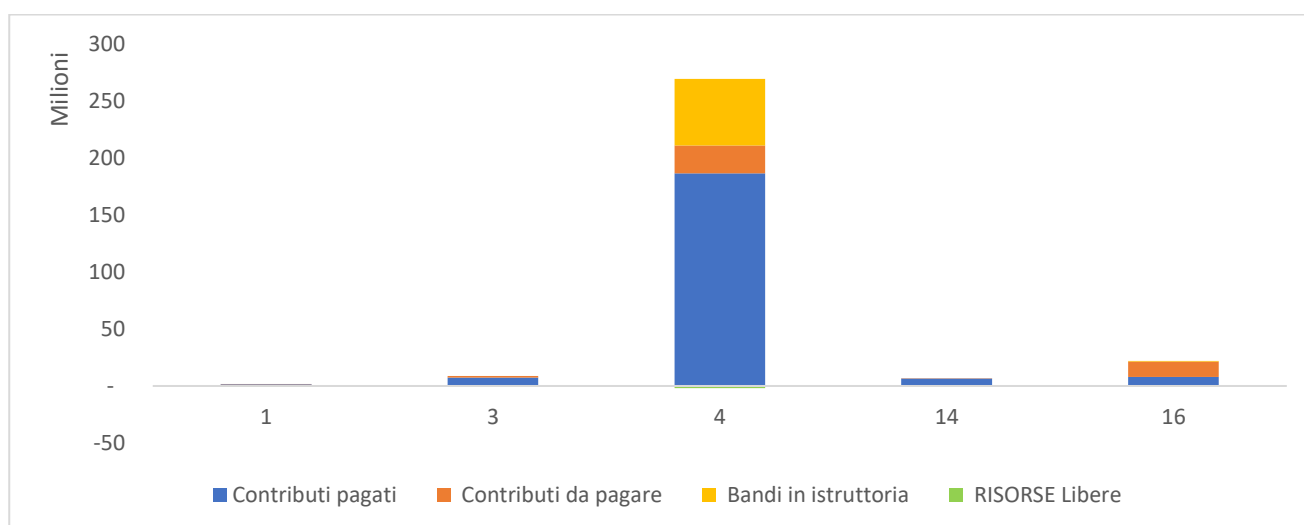

Avanzamento indicatori:

Sono 1.668 le aziende agricole che hanno concluso progetti avviati attraverso il sostegno per la partecipazione a regimi di qualità, pari al 103,20% del valore obiettivo.

P3B Gestione dei rischi

Sono state effettuate concessioni per 53 milioni pari all'89% della disponibilità, i contributi **erogati** ammontano a 20 milioni corrispondenti al 38% dei contributi concessi.

In tema di prevenzione, per garantire la continuità produttiva delle imprese sono state finanziate tutte le 248 domande ammissibili del bando per il tipo di operazione 5.1.01 relativo al dissesto idrogeologico ed incrementando le risorse del bando per il tipo di operazione 5.1.04 contro le gelate primaverili; è stato pubblicato con 4.3 milioni il bando per il tipo di operazione 8.3.01 Prevenzione delle foreste danneggiate da incendi, calamità naturali ed eventi catastrofici

Figura 5 – Stato attuazione focus area P3B

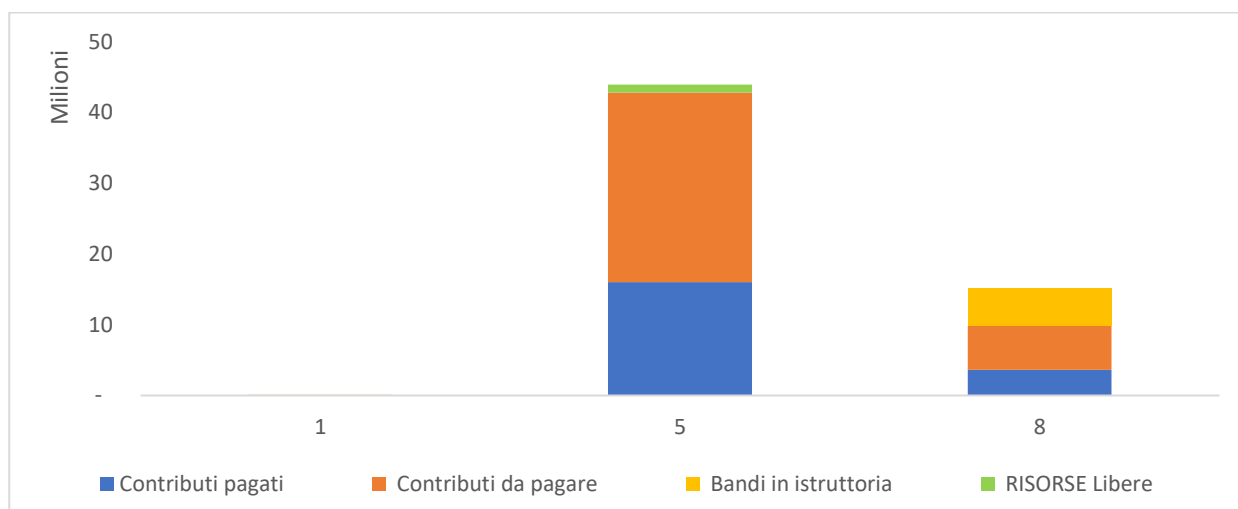

Avanzamento indicatori:

I beneficiari che hanno concluso progetti di prevenzione sono **416** aziende agricole raggiungendo pari al 46,2% del valore obiettivo e 12 soggetti pubblici.

Priorità 4 Preservare, ripristinare e valorizzare gli ecosistemi

Con quasi 595 milioni di contributi concessi per la priorità P4 è stato impegnato il 91% delle risorse disponibili, già erogate per il 91% quindi per circa 543,4 milioni.

I bandi con istruttoria in corso sono quelli del tipo di operazione (8.5.01) finalizzata ad incentivare investimenti diretti ad accrescere la resilienza e il pregio ambientale degli ecosistemi forestali con una disponibilità di 4.300.000 milioni di euro e del tipo di operazione 16.1.01 sulla focus area P4B.

I bandi aperti sono relativi alle misure 1 e 2.

Figura 6– Stato attuazione Priorità 4

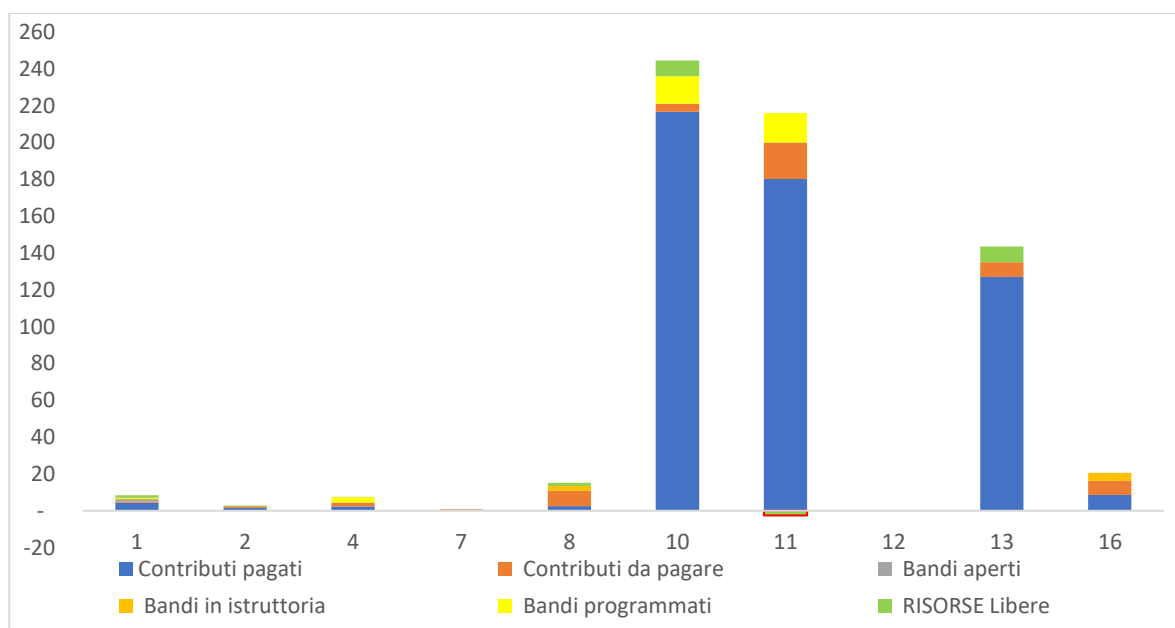

Avanzamento indicatori:

sotto impegno:

- 479.838 di terreni agricoli (**45% della SAU regionale**) sono oggetto di metodi di produzione sostenibile, raggiungendo il 105,8% del valore target
- 730 ettari (0,12% delle foreste/altre superfici boschive) sono oggetto di contratti di gestione a sostegno della **biodiversità**, raggiungendo il 40% del valore target
- 297.186 ettari (27,92% di terreni agricoli regionali) è oggetto di contratti di gestione volti a migliorare la gestione **idrica**, per, raggiungendo il 100% del valore target
- 291.508 ettari (27,39%, della SAU) sono oggetto di contratti di gestione volti a migliorare la gestione del **suolo** e/o a prevenire l'erosione del suolo, raggiungendo il 97,4% del valore target

P5A Efficienza risorse idriche

Sono 16 milioni i contributi concessi (68% della disponibilità), di cui la metà sono già stati erogati. I bandi aperti sono relativi alle misure 1 e 2.

Nell'ambito della focus area 5A è in istruttoria il secondo bando per la realizzazione di invasi e reti di distribuzione collettiva (tipo di operazione 4.1.03) che si è chiuso ad ottobre con un'inaspettata scarsa partecipazione terminata con la presentazione di sole 4 domande.

Figura 7 - Stato attuazione focus area P5A

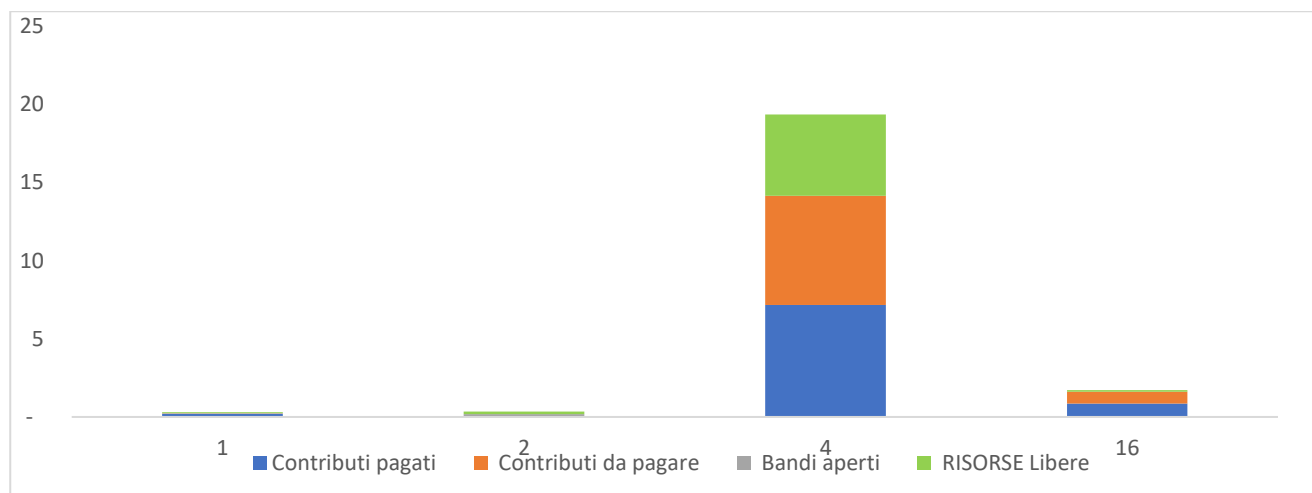

Avanzamento indicatori:

Per promuovere un più razionale utilizzo dell'acqua sono stati finanziati investimenti per la realizzazione di 19 progetti, 15 dei suddetti progetti (4.1.3, 4.3.2) sono chiusi raggiungendo il 23% del valore target.

La superficie asservita è pari a 11.440 ettari per cui il 4,45% dei terreni irrigui passa a sistemi di irrigazione più efficienti, raggiungendo il 275% del valore obiettivo.

P5C Energie rinnovabili

Nell'ambito della focus area sono stati concessi contributi per il 91%, pari a 10,7 milioni di euro, già pagati per 7,6 milioni (71% dei concessi). Il bando aperto è relativo alla misura 1.

Figura 15 - Risorse focus area P5C

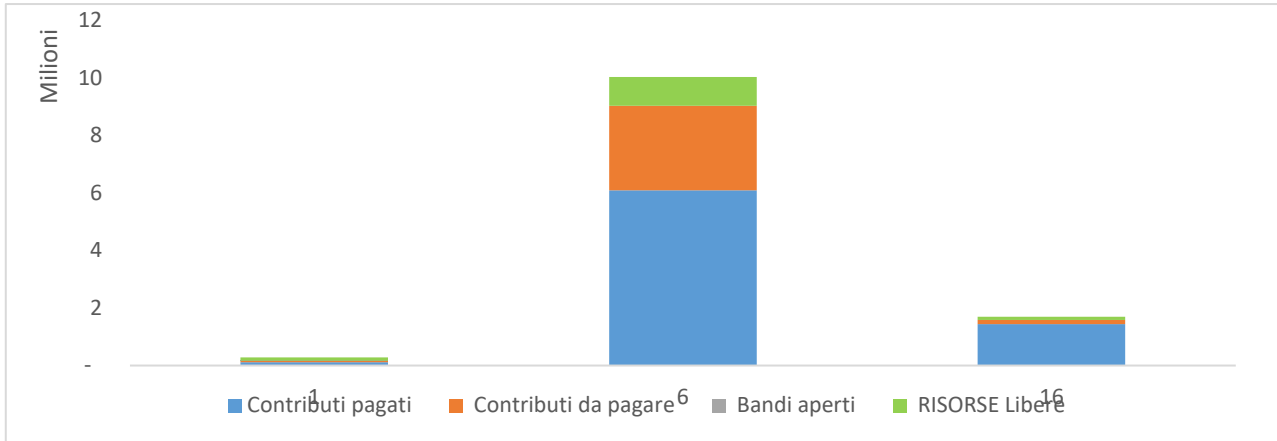

Avanzamento indicatori:

Sono state finanziate 135 operazioni per la realizzazione impianti per la produzione di energia da fonti alternative, 95 di questi sono progetti conclusi. È stato raggiunto il 35% del valore obiettivo.

Al 2022 è stata stimata sul numero di impianti realizzati una produzione di 20.694 Megawattora (MWh), distribuita per il 57% nel fotovoltaico (1.781 tonnellate equivalenti di petrolio - TEP/anno), per il 34% nel biogas, per il 30% nel fotovoltaico e nelle biomasse.

P5D Riduzioni emissioni ammoniacca

I contributi concessi ammontano a 30,8 milioni di euro, pari all'89% delle risorse disponibili. Le erogazioni ammontano a 15,7 milioni, il 47% dei contributi concessi. Il fabbisogno di risorse è relativo all'operazione 4.1.04 emerso a termine dell'istruttoria del terzo bando, sarà soddisfatto con la riallocazione della versione 12 del PSR.

Figura 16 - Risorse focus area P5D

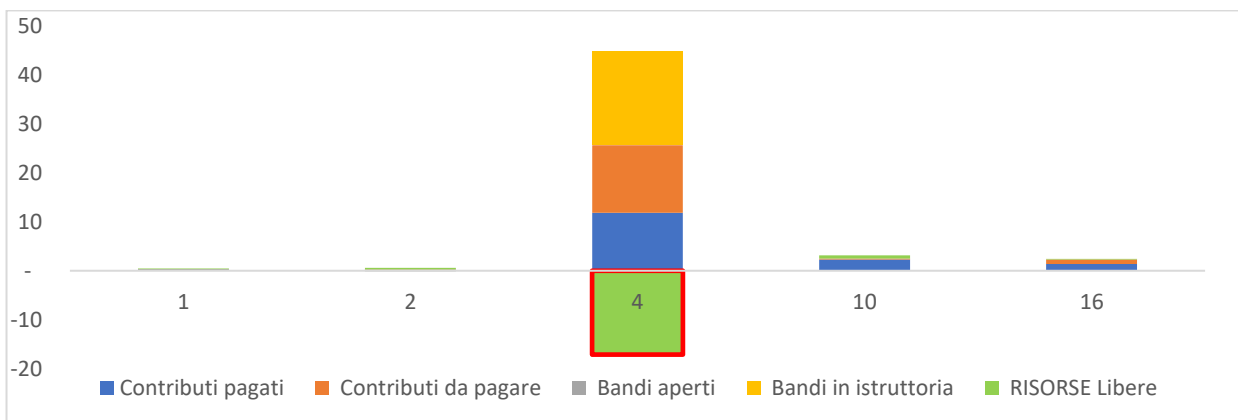

Avanzamento indicatori:

- 346 operazioni finanziate per investimenti in riduzione di emissioni, di cui 256 concluse raggiungendo l'83% del valore obiettivo
- 119.238 ha (11,20% della SAU) sono oggetto di contratti di gestione miranti a ridurre le emissioni di GHG e/o ammoniaca con pari al 99,6%
- 182.183 UBA interessate dagli investimenti miranti a ridurre emissioni GHG e ammoniaca, pari al 730% del valore obiettivo

P5E Forestazione ambientale

Le risorse della focus area P5E sono state utilizzate quasi interamente (97,4%) attraverso un impegno di contributi pari a 13,7 milioni, di cui il 76% già pagati (10,4 milioni) e bandi aperti per la misura 1.

Figura 17 - Risorse focus area P5E

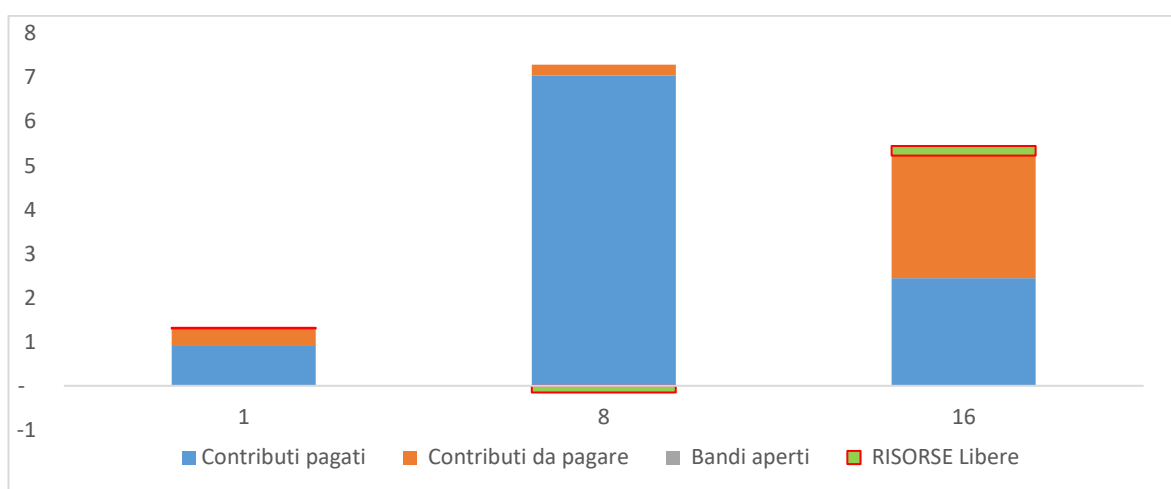

Avanzamento indicatori:

160 ettari di superficie da imboschire pari al 107% del valore obiettivo

L'8,18% pari a 137.113 ettari dei terreni agricoli e forestali è oggetto di contratti di gestione che contribuiscono al sequestro e alla conservazione del carbonio

P6A Aiuto all'avviamento di impresa extra agricole in zone rurali

La focus area si compone di un solo tipo di operazione la 6.2.01 per cui sono stati pubblicati nel corso della programmazione due bandi con cui sono state concesse solo il 13% delle risorse disponibili.

Figura 18 - Stato attuazione focus area P6A

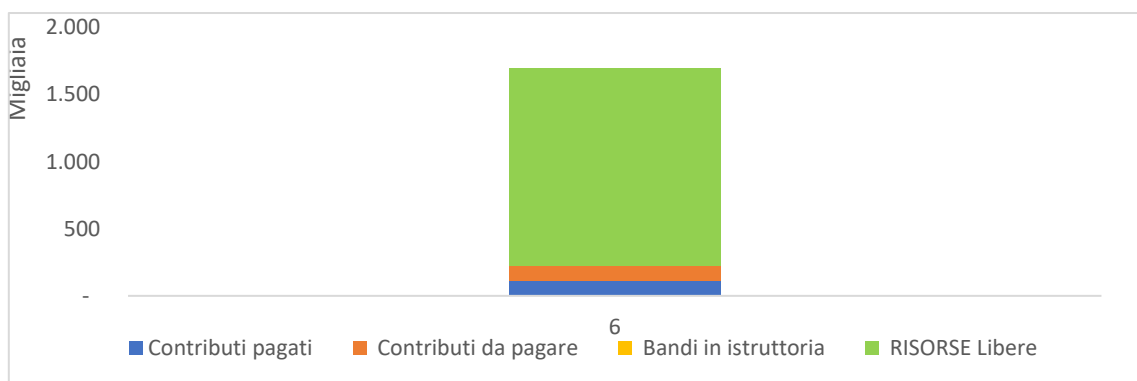

Avanzamento indicatori:

Sono 10 i posti di lavoro creati nell'ambito dei progetti conclusi per l'avviamento di imprese extra agricole in zone rurali, pari al 9% del valore obiettivo (113 unità).

P6B Servizi alla popolazione e Leader

Lo stato di avanzamento per la focus area P6B è pari al 73% della disponibilità (76,4 milioni di contributi concessi), la parte in corso di attuazione è esclusivamente quella relativa a Leader mentre per la misura 7 sono state impegnate tutte le risorse disponibili. Le erogazioni ammontano a 49 milioni, pari al 63% dei contributi concessi.

Figura 19 - Stato attuazione focus area P6B

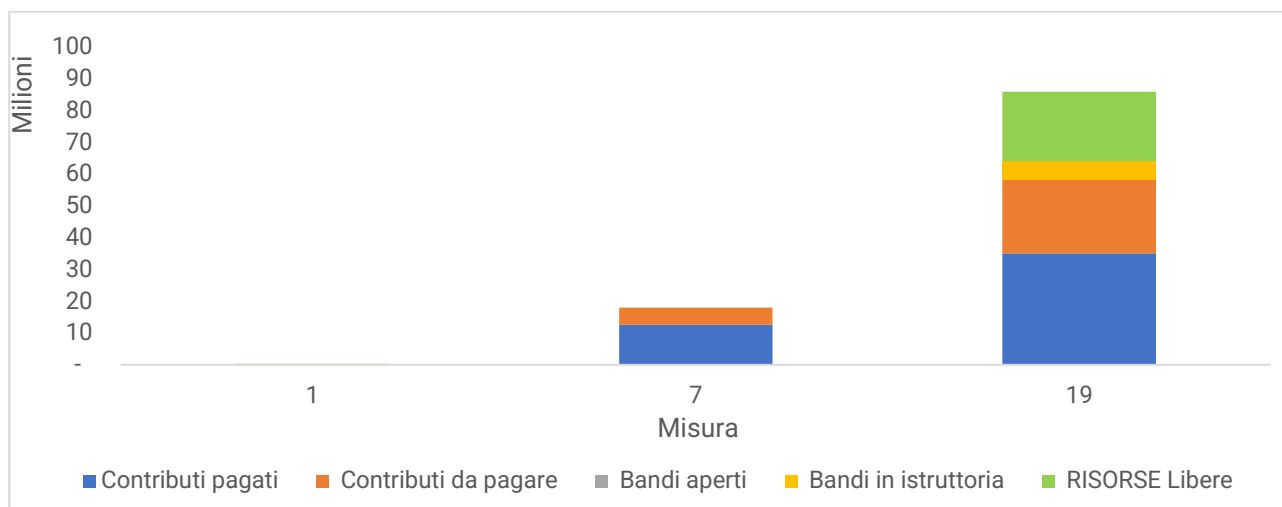

Leader

Alla misura 19 sono stati destinati complessivamente 85,9 milioni. A dicembre 2022 i contributi concessi ammontano a 58,3 milioni (il 67,8% della disponibilità), di cui 35 milioni pari al 60% delle concessioni, sono stati già erogati. Oltre il 75% si concentrano tra le focus area 2°, 6b e 4° come si evince da grafico "Distribuzione contributi concessi (19.2) tra focus area".

I sei GAL dell'Emilia-Romagna hanno concesso, in media, contributi per il 68% delle risorse disponibili per la propria strategia (sottomisure 19.2 e 19.3).

Avanzamento indicatori:

Con la misura 7 sono state finanziate 22 strutture per servizi pubblici, 15 strutture polifunzionali socioassistenziali per la popolazione e 15 impianti di energia da fonti

rinnovabili. 30 dei suddetti progetti sono stati chiusi raggiungendo una **popolazione di 100.788 unità**.

Nell'ambito della misura 19 sono stati finanziati complessivamente 1236 progetti in attuazione delle strategie GAL (19.2), di cui 1127 sono stati chiusi al 2022 e sono in corso di realizzazione 6 progetti di cooperazione. Si stima che con i progetti chiusi di Leader siano stati creati **111 posti di lavoro**, pari all'89% del valore obiettivo e che la popolazione coinvolta in progetti che migliorano i servizi di base nelle zone rurali è pari a 457.921 unità.

P6C Diffusione banda larga

La focus area P6C si concentra sull'infrastrutturazione del territorio con Banda Ultra Larga attraverso due Enti attuatori (Lepida e Open Fiber) è stato impegnato il 92,4% delle risorse disponibili.

Figura 21 - Stato attuazione focus area P6C

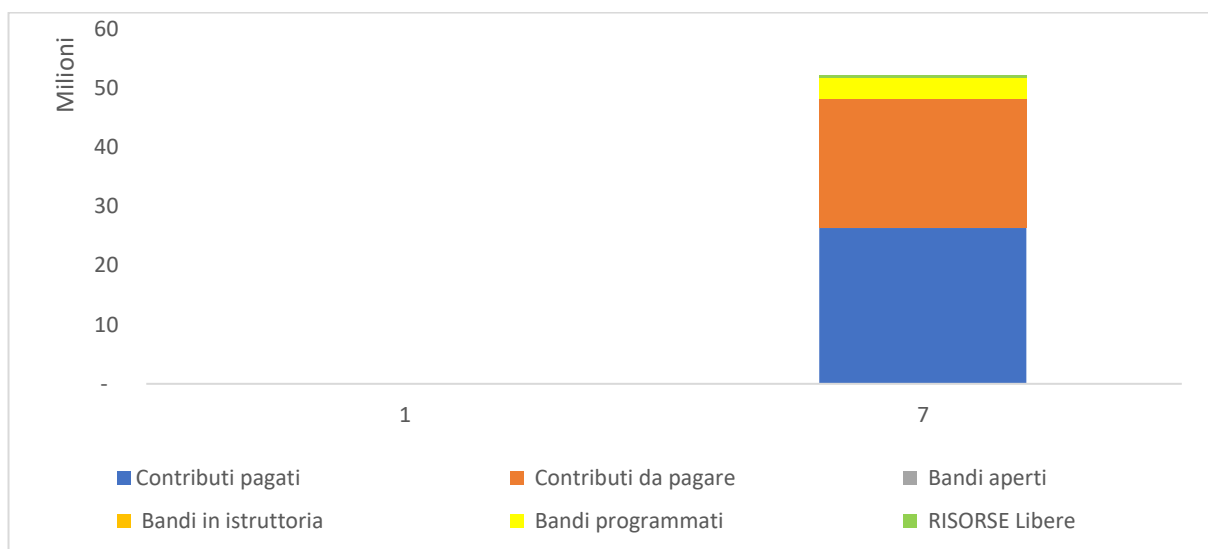

Avanzamento indicatori:

Gli interventi di infrastrutturazione della Banda ultra-larga di Open Fiber realizzati fino al 2022, rispetto agli obiettivi previsti dal Piano tecnico versione 2.0 sono al 31% per la fibra ottica e all'86% per la tipologia radio.

La popolazione rurale raggiunta da progetti di infrastrutturazione a banda ultra larga già chiusi è di 105.171 unità raggiungendo il 38,2% del valore obiettivo del PSR.

Assistenza tecnica

La Misura 20 è dedicata all'Assistenza tecnica è dotata di 33,2 milioni di euro. Sono state concessi contributi per 31,6 milioni di cui 24,8 milioni sono stati già erogati.

Complessivamente l'importo impegnato si concentra per il 95% su Attività di supporto.

I beneficiari

Sono quasi 29.000 i beneficiari raggiunti dai contributi del PSR 2014-2022, 28.600 dei quali sono beneficiari privati, costituiti per il 74% da ditte individuali.

I giovani beneficiari di contributi del PSR con età inferiore ai 41 anni sono 4.238 (20% delle ditte individuali), mentre la componente femminile è circa il 26%, pari a 5.577.

I giovani neo insediati da inizio programmazione sono 1.741.

Figura 3 Distribuzione delle ditte individuali per sesso ed età alla prima domanda (in migliaia)

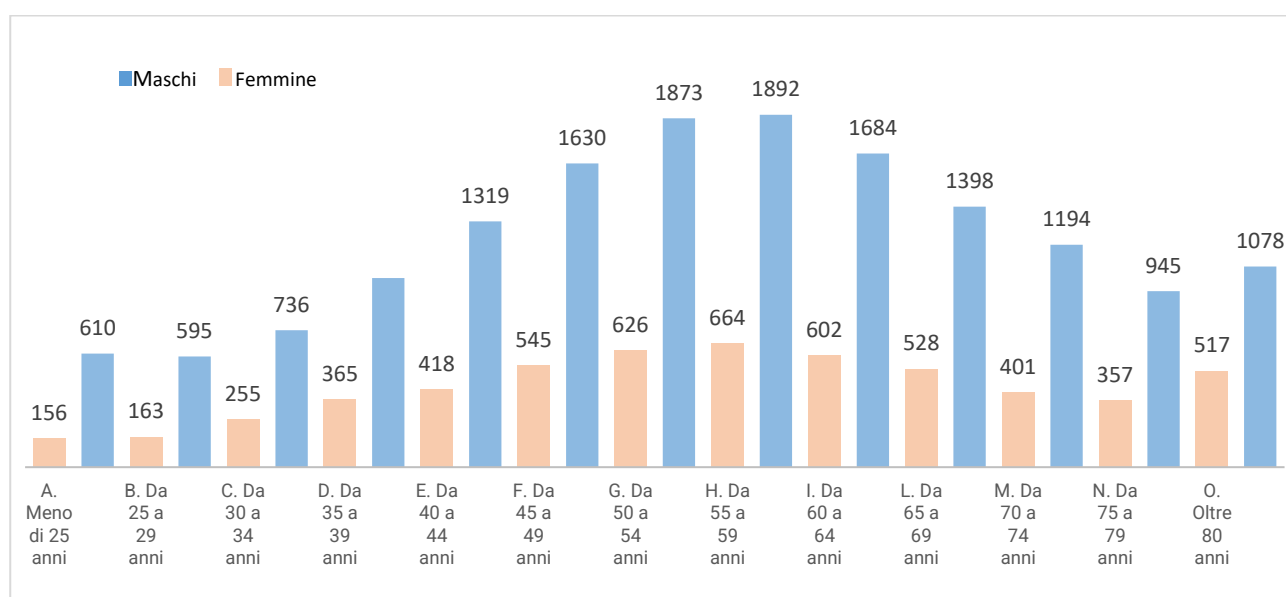

Attività di comunicazione e informazione

Pagine web PSR 2014-2020: in un anno: 94.828 visualizzazioni e 314.465 pagine viste (tra gli argomenti più seguiti negli ultimi due anni), 47 notizie pubblicate e 10 newsletter inviate

Progettazione e implementazione sito Politica agricola comune 2023-2027

In parallelo alla pubblicazione dei primi 11 bandi della programmazione 2023-27 per lo sviluppo rurale, si è provveduto a pubblicare, anche se ancora in fase di costruzione, il portale dedicato.

È stato pubblicato sul portale il video promozionale della nuova Pac *Un futuro più accogliente e inclusivo per realizzare gli obiettivi della Pac 2023-2027 – Agricoltura, caccia e pesca* (regione.emilia-romagna.it).



- *video e pubblicazioni:*

Sono stati realizzati complessivamente 19 video, di cui **9** nel 2022:

- ✓ Video: [Tutti i video — Agricoltura, caccia e pesca \(regione.emilia-romagna.it\)](https://www.regione.emilia-romagna.it)

1. Agrilab, Reggio E.
2. Carreggiana, allevamento Castel San Pietro T.
3. Centrale elettrica, Monzuno
4. Cerignale, biomassa
5. Modello metabolico (aziende latte Parmigiano R.)
6. Ospedale Brisighella
7. Pietra Bismantova, centro culturale
8. Video emozionale nuova pac
9. Leader

- ✓ Sono stati realizzati complessivamente **10** redazionali, di cui **3** nel 2022:

- 20 febbraio 2022 – il resto del Carlino/ed. regionale Goi
- 31 luglio 2022 -Il resto del Carlino/ed. regionale Leader
- 20 novembre 2022 – Repubblica/ed. regionale Giovani

- ✓ Divulgativo - Rapporto sulla valutazione intermedia al 2020

- *collaborazione con la Rete Rurale per varie attività e in particolare per:*

- ✓ individuazione, racconto e diffusione di buone pratiche aziendali ed esperienze di successo sostenute dai Programmi di Sviluppo Rurale 2014-2022
- ✓ realizzazione della quarta, di otto tappe in giro per l'Italia, del *Roadshow Armonie di territori* a Bologna, presso il teatro Angelica. Il pubblico, gli studenti dell'Istituto agrario Arrigo Serpieri che hanno accettato l'invito ad approfondire la tematica dei giovani in agricoltura e hanno potuto ascoltare i consigli e le testimonianze dei giovani beneficiari con le loro esperienze di successo realizzate grazie al PSR.
- ✓ la partecipazione alla nuova edizione del progetto con le Università, *Rural Worlds parole come semi*, promosso dal Ministero delle politiche agricole alimentari e forestali, nell'ambito del programma Rete rurale nazionale, che rende protagoniste le realtà aziendali, con attenzione ai temi chiave: donne e giovani, innovazione, transizione ecologica e digitale, nel contesto della politica di sviluppo rurale.